No 12067 Shanghai Sunday 24 April 1938 THE EASTERN TIMES Published every morning including Sunday

時報

中華民國念柒年四月念四日 星期日

今天本報壹張半 售國幣三分四厘

第一萬二千零六十七號

內政部登記證警字第三一五三號

中華郵政特准掛號認爲新聞紙類

時報廣告刊例

上封面每次一百四十三元 下封面每次一百八十元 報名下每次念六元 封面每行一元八角 特長每行九角 特短每行六角 分類每行三角 紅以下 長行每行三元 特長每行一元五角 特短每行一元 短行每行五角 [illegible]

金城銀行上海總行啓事

逕啓者敝行南通辦事處暫移滬地辦理茲准於四月二十五日起在本埠靜安寺路卡德路口敝靜安寺路辦事處內開始辦公特此通告

中國農工銀行召集股東常會通告

[illegible] 中國農工銀行董事會謹啓

英商客倫登橡皮股份有限公司通告

The Shanghai Kelantan Rubber Estates (1925), Limited, (Incorporated under the Companies Ordinances of Hongkong.)

逕啓者本公司一九三七年分派末次利息計每股中華國幣三分自即日起請各股東在辦公時間內携帶股票前來領取可也再各股東如有遷移地址者請從速報告敝公司是荷

上海愛多亞路九號總經理 譚史龐會計師 一九三八年四月念三日

張立時律師代表英商德和洋行通告

安富里七浦路 寶仁里塘山路 積善里東熙華德路 日新里塘山路 齊華里東熙華德路 福智里狄司威路 靖綏里楊樹浦路 禮來安里華記路 德銘里滙山路 公安里漢璧禮路 梧州路及鴨綠路永吉里靶子路 乍浦路 春陽里 密勒路 黃陂路 百老滙路 閔行路 蓬路 [illegible]

任筱珊啓事

鄙人息影滬上歷有年所目胃病時發自去歲事變後更加轉烈醫師囑須靜養不宜担任任何工作近正悉心養痾屢承內地諸親友關懷函詢不及一一答復特此登報代簡諸祈 諒察

南京大同麵粉公司啓事

[illegible]

中國保險公司公告

啓者敝公司南通經理處遺失下列名稱各項章戳 ㈠中國保險股份有限公司南通經理處條戳章一顆 ㈡中國保險股份有限公司代辦人保險業務主任銜戳章一顆 ㈢英文銜戳章一顆（文字同㈡） ㈣中國保險股份有限公司南通經理處橢圓圖章一顆 共計四顆均應作廢特此登報聲明統希公鑒

周春芳律師代表上海織物廠公勤實業社緊要啓事

[illegible]

楠木長途汽車公司直放青浦每日上午六時半起下午至一時止 共開八班原班回

[illegible]

滬興商輪股份有限公司第十一屆股東常會通告

[illegible]

德平輪四月念四日禮拜日下午三時開往寧波 在五馬路九十二號中意輪船公司售票

康沙義快輪四月念六日禮拜二午前由金利源前浮筒開往福州 在五馬路九三號中意輪船公司售票

業貝輪船四月廿七日下午四時直放溫州 即日起在公館馬路三十五號本公司發售船票及接洽裝貨事宜 船泊金利源碼頭 電話八〇九八〇 八二二七二 美商華洋航業公司業輪部啓

業魯輪船四月廿六日下午四時直放溫州 即日起在公館馬路三十五號本公司發售船票及接洽裝貨事宜 船泊金利源碼頭 電話八〇九八〇 八二二七二 美商華洋航業公司業輪部啓

美商 大來快 新大來輪 四月廿四日上午七時 四月廿五日上午六時 開往 常陰沙 兼常熟 滸浦口 常熟七了口 白茆口 滸浦口

英商 亞歷山大快輪 四月念五上午七時 海門 宋季港 新港 青龍港 崇明 洪港 兼七了口 灘白茆口

本輪船位舒服行駛快速招待周到 [illegible] 電話一九〇二九 同興航業公司啓

亞歷山大快輪更改碼頭啓事

本輪前泊新開碼頭茲以已歸本公司行駛故自即日起改泊五馬路外灘三號四號碼頭請各注意

同興航業公司遷移新址通告

本公司因原址辦事處不敷應用准於今日遷移至四川路三三號企業銀行二樓二〇五號新址照常營業如蒙各顧客委裝貨件請逕臨該處向本公司接洽可也無任歡迎 電話一九〇二九 同興航業公司啓

陸伯鴻先生訃告

陸伯鴻先生於民國念六年十二月三十日下午一時至五時假法租界環龍路十一號法公董局大禮堂領帖此非常時期誠恐親友住址或有遷移恕不遍訃用特登報奉聞 [illegible] 善舉 [illegible] 移充 [illegible] 倘蒙賜唁請交法租界外灘十二號滙豐大廈二樓二五四號 陸敬德堂治喪處啓

國府決再發行金債券三種

海關金單位一萬萬 英鎊一千萬美元五千萬

◎漢口二十三日路透社電、中政府現已決定五月一日除發行國防公債五萬萬元外、並發行一萬萬海關金單位、一千萬英鎊、與五千萬美元三種金債券、此項金債券之發行、志在吸收黃金外幣與外國證券、皆以鹽稅盈餘爲抵、購者可擇購上述三種之任何一種、年息五厘、本息於十六年內償還、皆以金單位英鎊或美元償付、凡以外國股票與債券購此金債券者、得照市價換取英鎊或美元債券、

◎漢口廿三日電、國府廿二廿三兩日明令公布發行國防公債及金公債兩條例、茲據財政部發言人談稱、抗戰以還、財部爲謀財政上之平衡、發行救國公債五萬萬元後、經海內外踴躍承銷、不久即足額、具徵國人愛國心切、慨慷輸將、茲當第二期抗戰進行之際、所需費用、自更浩繁、而臨全人會決議、於經濟財政之籌劃、亦有具體規定、務使有錢出錢之原則、加緊實施與普及、爲再發行國防公債五萬萬元、使有資力者亦得有報國之途、至所以另發行金公債者、純爲便利海外僑胞、蓋如此可免除以當地金本位折合國幣、同時國人存積有外金者、或亦不少、俾得易以換購該項公債、總之購買國家公債、爲最安全之投資方法、前線將士、浴血抗戰、爲國犧牲、後方民衆、亦當盡其財力能力、增强抗戰力量、想國人必能仍本以往承購救國公債之熱忱、踴躍購買也、

◇ ◇ ◇ ◇

印度山野間春色、遊人到處麋鹿跳躍有致、

分類廣告

▲遺失▼

遺失聲明 [illegible]

遺失圖章聲明 [illegible]

遺失存單聲明 [illegible]

遺失證章 [illegible]

遺失聲明作廢 [illegible]

失滅圖章聲明作廢 [illegible]

遺失存摺 [illegible]

遺失單據聲明 [illegible]

遺失印章聲明 [illegible]

遺失股票聲明作廢 [illegible]

▲拍賣▼

魯意師摩洋行 始創自同治十三年即英一千八百七十四年 禮拜二拍賣 西裝 [illegible]

▲出讓▼

出讓倒絲車 [illegible]

▲雜項▼

徵女友 [illegible] 明日午後十二時 [illegible]

鼎豐順批發所 本月三號開 現金專收各種公債 [illegible]

▲聲明▼

源成報關行改組 [illegible]

江蘇上海第一特區地方法院公告 [illegible]

新出 明張君度蘇臺十景

是册每一景有一題詠神采俊秀至堪寶貴案頭展閱令人神往 [illegible] 書中寫景之上品也 一册定價一元四角 上海望平街 南京太平街 有正書局啓

謝唁

昨爲亡室設奠移靈仰荷 各界寵臨奠祭執紼既製酒饌雞之担以及素車白馬以俱來 惠及幽明感均存歿自慙塵冗陳謝恐有未周謹藉報章聊申悃款幸 垂察焉

陸連奎率子家駿 媳 [illegible] 女 [illegible] 孫林森 同叩

普善山莊敬求各界善士慨助掩埋施材經費

計收埋大小屍骸一萬七千二百七十具施出大小棺木亦達一萬二千二百二十具之多值此春令寒暖不常疾病叢生而各收容所各醫院難民死亡率仍有增無減本山莊爲人道衛生起見對於掩埋工作依然努力進行不容稍懈惟近來板料日益昂貴開支愈形浩大本山莊向無的款誠有左支右絀之勢務祈各界仁人善士本胞與之仁懷成全掩骼之義舉慨解仁囊同發善願無論捐款棺木均所歡迎如荷惠助請逕送至六馬路二百十號總辦事處電話九二五六九號當掣奉正式收據以昭徵信而揚仁風 [illegible]

魯南二次大戰

紅瓦屋陶墩 我初露鋒芒

◎台兒莊廿三日下午二時電、嶧縣東西之四戶鎭大良壁小良壁及向東延伸各村莊、均在我軍手中、由臨沂南犯之日軍、已被我軍堵截於四戶鎭之北、日軍分由臨沂嶧縣進攻、測其用意、似企圖在台兒莊東北地區、取得聯絡、然後向台兒莊長驅進迫、向嶧縣進犯之日軍數千人、昨晚在嶧縣東南紅瓦屋陶墩河灣一帶、與我激戰、該方面一度緊張、現我某部生力軍開到、立即加入作戰、迨至今日拂曉、將其完全擊潰、予敵以甚大之損害、我軍乘勝向嶧縣方面進擊、此爲日方調集援軍開始進攻後第一次遭重大之挫折、

◎台兒莊二十三日晚十二時電、自十八日以來、被困嶧棗之日軍、因得南師圍援軍、即向我開始反攻、嶧縣至臨沂間、幾無時無地不有激戰、尤以二十二日最烈、我臨棗台支線右翼、曾被由大小良壁文河迂迴之日軍、將東樹園突破、攻入大小官莊、廿三日經我反攻、已恢復原陣地、並斬殺二百餘、該地我軍即守台兒莊之名將王冠武旅長、某長官已再傳令嘉獎、廿三日下午、日軍又向我攻、仍在激戰中、臨棗台支正面、廿三日在泥溝亂溝間對峙、左翼我仍堅守臥虎寨、廿三日僅發生炮戰、

◎漢口二十三日路透社電、今日午後此間接前敵司令部緊急電話、據稱、日軍在魯省之新攻勢、現已受嚴重之頓挫、華軍不獨擊潰希圖再佔台兒莊之日軍、且亦深入日軍陣線云、公報稱、臨沂與嶧縣之日軍、擬同時集其全力、進撲台兒莊東北之某點、俾取得聯絡、而後會師合攻台兒莊、於是台兒莊東北之紅瓦屋屯與陶墩兩鎭、乃爲中日兩軍交戰之中心點、雙方各竭其力以爭之、昨日該處華軍陣地曾一度危急、日軍突破華軍防線、但華方大批生力軍到後、形勢轉佳、華軍猛烈反攻、今晨華軍開始沿全線大舉進攻向嶧縣北進

具有二千餘年之 臨沂古蹟
大戰之後我人士至關切

◎路透社二十三日漢口電、此間中國人士、對於此次臨沂戰事中、該地古碑及其他古蹟等、毀損至若何程度、至爲關切、蓋臨沂地方、具有二千餘年之史蹟、秦始皇曾於往遊泰山之時、經臨該地、並爲中國著名書家王羲之顏眞卿二氏之故里、臨沂城附近之孝河、即係因中國二十四孝中之王祥臥冰獲魚而得名、臨沂城之防禦工事、向極堅强、太平軍曾圍攻多月、始克佔領、當時該城實際上已化爲一片瓦礫、滿淸咸豐時曾重建該城、其城垣之高厚、爲魯省東南各城之冠、臨沂城中向以多偉大廟宇及古代石碑著名、游客多爲該地左近之漢代石碑及唐朝名將羅成之墓所吸引、據傳羅成因征討叛將、戰敗被害、其部屬深恐羅氏仇敵、將掘墓毀屍、故在臨沂附近建造衣冠塚多處、故佈疑陣云、

我軍各路同時北指
蔣委長鼓勵前線
戰事空前未有預料時間必甚短

◎漢口廿三日路透社電、蔣委員長已通令前線將士、鼓勵若輩痛擊日軍、謂日本能力行將告竭、今調冀晉蘇皖疲乏之之軍希圖在魯一逞、日軍前已在魯屢遭挫衂、望前線將士賈其餘勇、再接再厲、加以痛擊云、

◎鄭州二十三日電、某長官對記者談、津浦北段、已成決鬬重心、二次大會戰即開始、日將以重兵向我反攻、預料戰事激烈、必爲空前所未有、而時間亦必甚短、因日軍既以主力來攻、我當以主力還擊、故三五日內、可決勝負、日軍在津浦北段、增四個師團、均由各戰場調來、現平漢晉南日軍、多調津浦、我軍爲策應津浦計、連日以來、大爲活躍、各路同時北指、

◎台兒莊二十二日電、魯南戰事、現側重於臨沂西南與嶧縣東南、該兩處日軍、顯欲會合南犯、二十二日經我以運動性戰略、分途迎擊、激戰竟日、二十二日晚仍分在南橋大店崖及河灣陶墩一帶相持中、現我生力軍大部開抵前線、並配備就緒、氣勢甚旺、某某亦馳赴前線督師、預料魯南二次大會戰、即將在臨沂嶧縣間展開、一般對此次戰事前途、均抱絕對樂觀、

◇◇◇◇◇

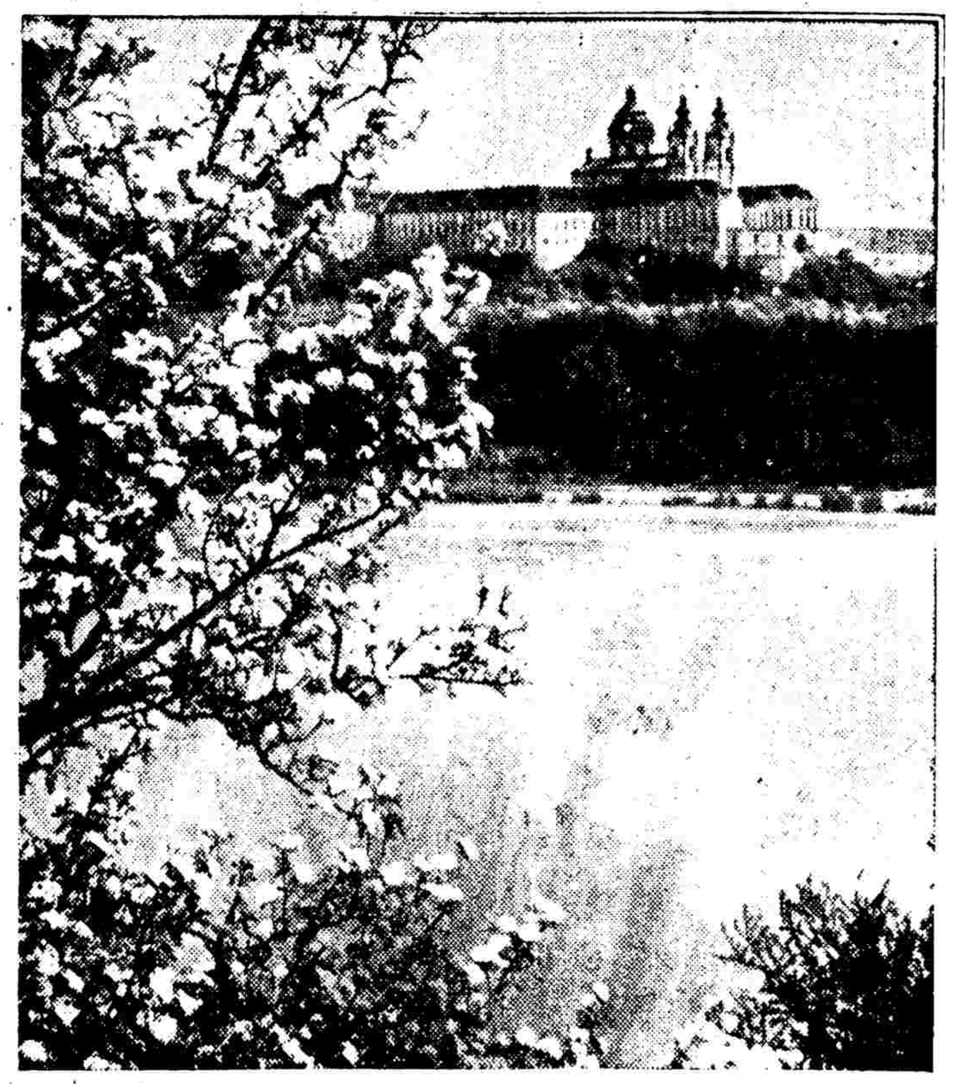
奧地利多瑙河之春

京滬線上日軍已西去
松禾一帶常發生劇戰

（滬訊）東戰場南部之形勢、因我流動部隊之活躍、已逐步察於嚴重化、雖杭州灣口玉盤山洋面、日方泊有大小炮艦五六艘、航空母艦一艘、似對錢塘江口採取軍事化之封鎖姿態、但其實際、乃欲阻止我正規軍隊之繼續渡江、惟我渡越錢塘江之正規軍部隊、業已達六萬人以上、實力雄厚、且與散處各地之流動部隊、獲得聯絡、是以杭嘉一帶、不斷有流動戰事之發生、衰化鎭於本月十一日發生接觸後、該處形勢、已趨沉寂、金山方面、我袁英傑之流動部隊、與日方展開大規模之平原遊擊戰後、浴血激戰三晝夜、傷亡頗重、終以日方炮火堅强工事被毀、頃已有所移動、進抵後岡鎭之我正規軍部隊、因繼續挺進、於前日起、在米市渡方面、已與日軍發生接觸、劇戰四小時後、我軍已變更戰略、不復與之作正面衝突矣、嘉興塘匯向寺方面、日前亦已開到我正規軍隊萬餘人、是否即將襲取縣城、現尚未悉、城中除集街外、受損奇重、茲悉集街已爲僞組織之中心、入夜日軍戒備尤嚴、且不斷鳴鎗示威、當地形勢、亦呈相當緊張、滬杭鐵路於本月十日在日軍軍事控制之下、業已通車、甫經一日、硤石與王店間蓮花橋附近之鐵軌、即被我流動部隊拆毀、達十四處之多、雖即經日方修復、但交通不無窒礙、京滬線之蘇州日軍、大部撤退後、刻據探悉、崑山嘉定南翔一帶之日軍、連日亦奉令他調、僅留少數部隊駐紮、是以京滬線上兵車絡續不斷、向西駛去云、

內河輪遭襲擊

（同盟社二十三日上海消息）外灘五號江浙輪船公司所有之內河班輪第一蘇州丸、本月二十日滿載貨物、由現住虹口崑山路共和里之日人石川晉與華籍船員數人、運往內地、不料下午七時該船駛至蘇州河上、離上海五英里之北新涇紀王廟附近時、突被携帶步槍手槍手溜彈等軍火之人襲擊、除將船上貨物全部刦去外、架去石川本人、不知去向、同船之華籍船員、脫險回滬、立即報告江浙輪船公司、公司當局因已迭遭此種事件、遂呈報關係當局、設法救出被架日人、

（同盟社二十三日上海消息）江浙輪船公司湖州班江瀛丸、曾於本月十二日駛過嘉興西南方崇德縣石門時、多人來襲、開放手槍、擊傷華人船客三十餘人、並掠奪船客所携行李物件、當時乘客中有兩日人被彼等發見、其中一人、善操華語、騙之脫離險境、然其他一人被綁去、迄今不明其生死、脫離日人更於本月十七日復乘原輪、經過前受襲擊之石門附近時、又被攻擊、此次被認知其爲日人、連同物件、一併綁去、因江浙輪船公司嚴守秘密、該兩日人之姓名未詳、

孫龐二將左抄

◎漢口二十三日路透社電、嶧縣日軍現正向南猛攻、圖與蘭陵日軍會合、故台兒莊北面泥溝地方之戰事、今正在激烈進行中、華軍團長一員、在洪山西南陶村墩陣亡、前放棄韓莊之川軍、現扼守韓莊東北之陣地、與泥溝華軍相聯絡、佔據臨沂之日軍、現分三路西進、威脅台兒莊華軍之右翼、同時退出臨沂之張自忠龐炳勳二將所統之二軍團、忽抄日軍之右翼、刻正在獅虎鎭（譯音）附近竭力壓迫日軍之後方、

◎台兒莊二十三日電、包圍沂縣西南之我軍、二十二日起與日軍在臥虎寨激戰、我憑險以逸待勞、日軍雖屢圖突破我據點、我以堅毅精神、激戰至下午、徐州二十三日電、我李部二十二日抵臨　西南之朱陳、

孫連仲部前導

台兒莊二十二日美聯社特派員貝爾登電、目下中日兩軍正在嶧縣至台兒莊間長約廿一英哩之陣地酣戰中、隆隆巨砲聲、震動山東境內諸山谷、日本軍隊依賴其弧形之大砲砲位、作攻擊華軍之唯一利器、華軍部隊、以孫連仲將軍等所部爲前導、意在對北部、採取報復行動、彼等欲對日軍之陣地、以大包圍攻勢、截斷日方從臨沂及青島兩處增援之後路、因昨日日軍以大砲猛烈轟擊、迫使華軍不得不從台兒莊八英哩之紅瓦屋屯向後撤退、其時記者正在軍事隊中、當時華軍佯作潰敗、利用以退爲進之計、旋在該村莊附近、將日本之援軍及坦克車等圍困於一處、結果、華軍終於將日軍擊潰、而又克復該村鎭、當記者從戰事之中心退至該陣線之東端時、目見農人在田中耕種、掘起之處、均已濃煙四起、在紅瓦屯戰爭未發動以前、民衆即已捐棄所有之食糧、逃避他處、牲畜之類、均散處於戰場之上、一部份之牲畜、尚未被擊斃、大砲已將所有之村莊炸成瓦礫場、野犬撕裂已死軍士之制服、空氣甚爲污濁云、

湯部扼獅虎鎭

◎漢口二十三日路透社電、中日兩軍、現皆厚集臨沂陣線、隨時準備開始遠東歷史上最大之血戰、此役勝負、關係至巨、雙方目下尚在佈置之中、故日來該陣線頗形沉寂、據華方消息、嶧縣日軍現正猛攻紅瓦屋屯與興隆橋（距嶧縣東南約十公里）之華軍陣地、而以砲隊飛機機械化隊伍爲助、其志願在突破台兒莊北面華軍陣線、以威脅臨沂區華軍之後方也、孫連仲將軍之第二十六軍、在該莊北面之泥溝奮力抗之、湯恩伯將軍之第十三軍、則扼守該莊東北小梁壁與獅虎鎭（均譯音）陣線、華軍流動隊、現沿津浦鐵路破壞日軍交通線、甚形活動、蓋圖延緩日援軍與軍需之運輸也、據軍報、昨晚中國游擊隊攻擊嶧縣車站、拆毀該縣北面之路軌與汽車公路、參加此役者、有一旅之衆云、

賀旅長戰鸞墩

徐州二十三日電、于部旅長賀希哲、二十二日在鸞墩之役、率部衝鋒、腿部負傷、現來徐醫治、據語記者、本旅參加魯南戰場後、在台兒莊東北紅瓦屋屯朱莊陶墩鸞墩之線作戰、嶧縣突圍日軍、犯我紅瓦屋屯受挫、乃向我右翼小良壁迂廻、二十日起、與我激戰於陶墩、日軍約一聯隊、附坦克車八輛、經我奮勇迎擊、二十二日晨、日又增援向我右翼之文河迂廻、繞大良壁、攻我之鸞墩、由晨至午、與我肉搏達十餘次、均未得逞、午後二時、戰事稍停、越一時、我軍猛烈出擊、余即在此時受傷、當余離開火線時、我軍仍堅守鸞墩、屹然未動、余腿傷、經醫治檢驗、半月內可愈、半月後余仍將以未死之身、返回陣地、以報國家云、與賀同時受傷之團長張儒彬、亦抬運到徐醫治、張在淮河大戰時、曾一度負傷、此爲第　次、因傷重、醫禁發言、記者與張謀面亦共兩次、而兩次均在其負着光榮創傷歸來之後、其再接再厲之精誠、令人起無限敬意、

明星香水 香水明星
無遠弗銷 到處可買
上海中西大藥房發行

心病專家 秦道源博士
備有測驗心臟電差攝影儀器診斷治療各種心臟病循環系統疾患地址白克路六百三十三電話三一九九二

南京路 馮氏老牌 陶園 業已擴充大開幕
高等粵菜 早午茶點
茗茶每客六分 房間一角 茶點每日上午七時上市

鏡面霜

白嫩・去斑
父子大藥房經理
雀斑面皰・搽搽即退
人人歡迎・個個道好

孫家舖爭奪戰

廣德廿二日電、宣城日軍自我克復敬亭山及岡山舖後、廿一日夜突以數百人增援孫家舖、並向我水東鎭出擊、當在水東與孫家舖前之高地、發生爭奪戰、但因後路截斷、無心戀戰、今晨卒被我擊退、現我正對孫家舖猛烈反攻中、

洪林橋反攻烈

又蕪湖沚至宣城間敵唯一聯絡、至特江南鐵路、廿一日廿二日兩日、亦經我左翼某部、拆斷路軌、計共長五里左右、宣城廣德間之洪林橋、原有日軍七百餘、昨分兵向我插花嶺一帶攻襲、旋經某部繞至洪林橋後猛烈反擊、洪林橋敵已呈動搖之象、倘洪林橋及孫家舖爲我克復、則宣城全失依恃、如不放棄、必遭殲滅無疑、

通如一帶游擊

南通自上月十七日失守後、日軍即循公路向北進犯、如皋東台、相繼失陷、我軍在鄰城之內、佈置反攻、日軍因該處一帶無險可守、向鄉鎭紛擾、居民之損失不可以數字計、昨據如皋來客云、如皋城東西兩城門已緊閉、僅由南北兩城門出入、城內精華、損失淨盡、四鄉游擊隊活躍、日軍退散南通江邊、消息甚爲沉寂、

請飲 標準牛奶
跑馬廳路二五號 電話三一八一八號

即墨一帶 流動軍活躍

◎北平二十三日美聯社電、據最可靠之外人消息、華軍流動部隊、在青島北廿五哩之即墨一帶、極形活躍、其活動範圍、即在鐵路線外、最近幷曾炸毀濰縣附近之鐵橋、至少需一星期始能修復、

平綏線我軍 活動甚力

◎潼關念三日電、軍息、㈠平綏線我軍、近甚活躍、沙城土木堡、已於念日被我佔領、一部刻在涿鹿一帶活動、張垣宣化日軍、大感恐慌、㈡榮河現有日步兵四百餘、砲五門、騎兵七十餘、念二日晨、派兵百餘、附砲二門、在城郊附近行動、經對岸我軍發現、發砲數響、

平津交通 依舊危險

◎北平電、外訊、華北目下仍在不安狀態之中、警察亦束手無策、此種情形、決非短時期內所可恢復、同時天津與北平間之交通、目下依舊甚危險、警察所有之武器、非過於陳舊、即無用、故無術可施

膠濟鐵路 每日遭切斷

◎北平二十二日美聯社電、今日可靠外人方面稱、膠濟鐵路在以往一星期中、幾每日遭游擊隊所切斷、此深足表示第八路軍在該線之附近、非常活躍、第八路軍自於二月初切斷平漢路線保定之南後、據悉現已開往北山東之東段

濟南動態

◎曹縣二十二日電、據探報濟南日軍情形、㈠十六至十九日步砲聯合之日軍萬餘、先後到濟、均係由山西平津等地調來者、㈡洛口橋東五十公尺處、有木橋一座、能通火車、百公尺處木橋一座、能通汽車、皆在修理、㈢濟市西北無影山下之汽車修理廠、新造房二百餘間、停汽車數百輛、附近建有一公尺深之地洞、內儲汽油十萬餘桶、㈣土肥原到濟、住址不詳、

封邱方面 砲擊南岸

◎鄭州二十二日電、日步騎兵六百餘人、携裝甲車八輛、民用大車四十餘輛、滿載給養、二十二日晨開抵封邱、現該地共有日軍二千餘、二十二日晨五時許、有步兵五六百、附砲六七門、大車二十餘輛、載帆布船四十餘隻、抵陳橋口北岸、向我南岸開砲十餘發、彈多落水中、燬我民船數隻、經我砲擊後、於十時許向東移動、並偵查各渡口、

順恩氏萬靈
至善油

痧氣由於中暑或飲食不慎所致俗用挑痧括痧等方法今日已成落伍認爲不合科學矣宜用現代最進步最有效之顧恩氏萬靈至善油蓋其藥力能消滅發痧之主因經內服外搽後一切頭暈腹脹嘔吐噁心等不舒感覺立即解除且可防治因發痧而起之霍亂等險症

試用全一角　小瓶四角　中瓶八角　大瓶一元二角

各大公司大藥房煙紙店均有代售　各代售處均備此油樣品以便惠顧諸君試搽

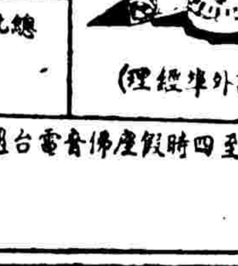

（招請外埠經理）

顧恩氏大藥廠監製

總批發處　上海美化藥品公司　河南路三五一弄廿號　電話九六六九三

APR2

下午三時至四時假座佛音電台週波（九八〇）請李冠慶先生播送英猷備

日一般人談論集中
對蘇作戰可能性
反蘇宣傳現已復盛

◎東京二十三日路透社電、近傳蘇聯現其壓制北薩哈速島油礦與煤礦中所僱之日工、而蘇聯當局復以「魯莽手段」勒令伯力黑河赤塔之日領署停閉、故反蘇宣傳今已復活、因以日本對蘇作戰之可能性、復爲一般人所談論、蘇聯之拒絕締結北太平洋漁業協定、亦爲日人所深惡之一事、據此間觀察家聲稱許多人之意見以爲日本今用兵中國、已覺困苦、斷不致侑思啣另一强國啓釁、但要知日本雖以六十萬大軍用於中國戰役、其所用者僅爲左手、而其右手之三十五萬勁旅、仍可隨時應付北滿之威脅云、日人現皆以爲蘇聯最近清黨之舉、已使紅軍勢力大爲減弱、故日本參謀部因切欲恢復其威望、或擬與蘇聯開戰、亦非不可能之事、此項政策、頗獲有力之贊助、此觀于近來報紙所載日本右黨現倡膺懲蘇聯之全國運動種種之消息可以證明者、前林銑十郎與退役小林海軍中將及貴族院議員三人均主張此項運動甚力、據大阪時事新聞載稱、蘇聯邇來對日屢施「暴舉」、日人各界甚以爲憤、熱血之輩、乃倡提倡此項運動、該報又謂蘇聯對日之態度、實令人絕對不能忍耐、除以軍事助力給予中國外、且以種種壓力施諸日本大使館與領事署、甚至危及日員之生活、蘇聯並屢圖剝奪日本與其人民在北薩哈連等處之合法權益、又任意拘禁經營合法與和平事業之無辜日人、蘇聯當局、屢次所作之不幸事件、就人道與國際公道而言均令人不能忍受、遂引起日人强烈之反蘇情緒、蘇聯遠東紅軍總司令白魯轍將軍近公然主張對日開戰、是足證明蘇聯當局之種種「暴舉」、均係按照預定之計劃行事、該報之結語曰、總之蘇聯目下正蓄意促成與日本最後之衝突云、

新中國理髮公司
今日開幕

本理髮廳集合著名技師創辦抱定藝術無止境爲旨舉凡蒸氣燙髮無線電燙等技藝均研究精深別創新樣藝術神化希請愛美仕女嘗試保證十分滿意更有八折優待

地址：普鐘路海格路口　電話七一〇二五號

眞記老大房
正式開幕
大廉價二星期

特設犧牲部

火腿粽子每只三分
奶油花生糖每元五磅
黃埭瓜子每元六聽
袋什錦每袋一角買一送一

奶司早茶每包一角買一送一
什錦糖每磅五角買一送一
八角花漆二磅聽每聽一四角
匯泰花包每只一角

花色不克詳載多繁
（電告即送）

地址愛多亞路大世界東首廣西路口　電話九二七〇八號

後天開幕

在沉寂的舞國裏另闢一徑！

新大滬舞廳

偉大的建築
美化的佈置

上海獨步　獨步上海
皇宮式的舞廳

是都會中遊憩勝地！
是城市內歌舞樂園！

地址・愛多亞路大滬飯店下層

愛文諾赴倫敦
商談兩事

◎倫敦廿三日哈瓦斯社電、國聯會秘書長愛文諾、定於明日前來此間、訪謁外相哈里法克斯、據消息靈通人士所知、愛文諾與外相所商談者、除阿比西尼亞問題而外、尚有瑞士所提恢復完全中立地位一項要求、（此項要求、業已由瑞士大總統穆塔於本月二十一日、向國聯會正式提出）、在勢未能予以否決、但哈里法克斯與愛文諾、仍當設法延緩予以通過、蓋瑞士保持中立地位一屑、一旦通過之後、則其他會員國、或恐援爲先例、而紛紛拋棄其對於國聯會所担負之約束也、

法義談判 進入積極階段

◎羅馬廿二日哈瓦斯社電、關於法義兩國談判事、法國代辦白隆台爾、接獲該國政府新訓令之後、頃於本日午後、與外長齊亞諾進行長時期談話、據一般人所知、雙方談話經過極爲融洽、可見業已進入積極階段、聞白隆台爾曾就㈠地中海問題、㈡西班牙問題、㈢義國在北非洲法國屬地宣傳問題、㈣法國在阿比西尼亞境內所保有之利益問題、提出各項建議案、齊亞諾外長當於明日再度接見白隆台爾時、提出對案、然後啓程前往阿爾巴尼亞國京城、代表義國參加阿國國王索古一世大婚典禮、法義兩國談判、因此當間斷三四日、關於此項談判、此間政界人士均已獲有極爲良好之印象、但各報除登載倫敦巴黎兩地訪員長篇通信而外、大多拒不加以評論、此與英義兩國開始談判時、此間各報所持態度、前後如出一轍、

德半官界人士深信
英法當與德國談話

◎柏林廿二日哈瓦斯社電、英義兩國成立協定之後、法義兩國、即繼之進行談話、不久亦當成立協定、德國半官界人士、因而深信英法兩國、均當分別與德國進行談話、並以爲義國既因柏林羅馬政治軸心之故、得與英國成立協定、今後德國亦可利用此項局心、而由英法兩國、畀予較爲優厚之條件、此外、德國一般觀察家對於外傳德國在中歐洲方面勢力增加之後、義德兩國將爲之疏遠一說、每有所聞、輒感不快、足見希特勒元首與義相墨索里尼下月初在羅馬進行談話時、自必以中歐洲問題最爲棘手也、此外德國政界一般人士、均以爲英義協定成立之後、呱呱墮地之義大利帝國、其生存攸關之各項利益、已由英國予以承認、實乃戰後歐洲政局之一重大轉變、總之、義大利國兼併阿比西尼亞、與德奧兩國合併之後、義德兩新帝國、與英法兩帝國間、業已樹立新均勢、戰後歐洲演變、於此告一段落、今後收回舊日殖民地一事、當爲德國所提出之主要的要求、德國與英法兩國進行談話之前、當先與義國進行談話、（指希特勒元首聘訪羅馬而言）、屆時自當將殖民地提付討論也、

法總理接見外長
預備英法談話
空軍軍備問題亦爲一主題

◎巴黎廿二日海通社電、據此間探悉、法國內閣總理達拉第・外交部長龐萊、訂於下星期三下午乘飛機往倫敦訪問、僅作兩日勾留、星期五即乘機返國、據悉達・龐兩氏下星期三抵達倫敦後、星期四正午應英國首相張伯倫之歡宴、晚間則出席法國大使館之宴會、昨今兩日、總理曾接見外長、對於該項談判之預備、有所商洽、以作下星期一二提出內閣小組會議討論之張本、關於英法談判之性質、此間頗多揣測、據云空軍軍備問題、亦爲主題之一、英法兩國、均考慮向美國訂購大批飛機之可能性云、

羅斯福解答
中立法

◎華盛頓廿三日路透社電、羅斯福總統昨在新聞記者招待會中聲稱、美國在現行中立法下之可能範圍內保持中立、惟此中立法殊欠美滿、難以實施云、或詢以可否對德義兩國禁止軍火之輸出、美總統答稱、此種問話、應爲「可否不獨對於德義、且對於英法禁止軍火之輸出」、根據現行中立法、則答語當爲「不可」云、新聞記者詢以英國購買飛機事、總統答稱渠所知者僅爲報紙所載之新聞云、

傳英外相計劃
恢復四强公約
或竟稍緩邀請蘇聯加入

◎倫敦廿三日海通社電、據此間標準晚報載、首相張伯倫、現正計劃俟復活節休假旅行歸來後、立即努力斡旋、恢復英・法・德・義之四强公約、張氏認爲目前爲進行此種步驟之良好機會、俟四强間意見協調、或者稍緩一步、竟邀請蘇聯加入、希望使此項公約、成爲歐洲各國之新核心、此種計劃、與改組國聯形式問題、頗有密切關係、據該報載、張氏除此之外、并擬召集一國際經濟會議、最近曾任命經濟專家多人、組織委員會、預備英國政府對該項會議之一切計劃云

英購美飛機
有重大困難

◎倫敦二十二日哈瓦斯社電、關於英國購買美國飛機事、英國航空考察團、業於昨日啓程、前往美國、進行談判、但此間政界人士以爲此舉、當引起重大困難、緣美國政府苟將最新式飛機、售予英國、各項技術秘密、勢必爲之暴露無遺、自非美國所樂爲、反之、英國若須購買較爲舊式之飛機、則其事又無甚意味、至若英國政府、在美國境內開辦飛機製造廠、則又不免將英國空軍秘密洩漏於外、因此之故、計惟有在美國設立飛機零件製造廠、俾一旦戰事發生、能與英國境內各飛機零件製造廠、相輔爲用、總之、英國所需軍備、由美國供給一項問題、究能解決至如何範圍、當以美國能否與英國合作爲斷、特以此際情形而言、似尚不足以語此耳、

身體經冬衰弱 需要調補之時
一服韋廉士醫生紅色補丸可獲其益

每年此際感覺冬病影響者不乏其人嘗冬令傷風感冒瘟痛各症流行身體之抗抵力不斷奮鬥至此遂覺其顯有遺患即在冬令末曾臥病者此時亦覺軟弱體力精神不如素昔此無他蓋在冬令伏處室中缺乏充分之養氣致血液趨於衰薄故也但無論是因病或因衛生欠佳而調補經多衰弱之身體之所需胥爲能使血液吸收較多養氣之品**韋廉士醫生紅色補丸**即負此使命之品也

夫養氣原常在空氣之中爲吾人所吸呼者惟當血液衰薄吸收養氣之紅血球素乏少故非充補此紅血球素則將日趨衰薄矣**韋廉士醫生紅色補丸**具生血補血之奇功即因其含有增加輸運養氣之紅血球素之成分也

紅血球素一經充補完足血液即能吸收較多之養氣於是明效見矣胃口增加疲倦之感覺消失精神不振而失好轉體重體力一切復原不旋踵君與他人一樣健康快樂矣

請一試**韋廉士醫生紅色補丸**以治血虧腦弱食滯早老失眠諸虛百損瘋濕痛楚婦女特症看其復健保健之功速效爲何如也

各藥房皆有出售或向上海江西路四五一號韋廉士醫生藥局購備每瓶一元五角六瓶八元郵力不取

國民政府衛生署許可證成字第六二五號

新電話簿 付印在即

電話服務○予君以種種便利○減省時間及麻煩○而所費極微○故爲府上必需者○請在夏季電話簿付印之前○即行裝置○立刻享受其舒適○經濟○及種種保障○尊名列入電話簿後○即可隨時打用○請向本公司營業部任何職員接洽○

住宅電話　單線 每月六元五角　同線 每月七元　每月可撥打出一百次
營業電話　單線 每月十元　同線 每月十元五角　每月可撥打出一百五十次
分機　每月一元　每月一元五角
裝費　十元　五元

上海電話公司

江西路二三二號　電話九四〇九〇

英愛協定告成

◎倫敦廿三日路透社電、英愛談判現已完畢、協定告成、南愛自由邦總理伐勒拉、工商部長李瑪斯、農長奈安定今晚離杜白林、明晨抵倫敦、英相張伯倫將於星期一日在相邸非正式招待伐勒拉等午宴、宴畢即簽字於協定、原文定星期二日公佈、聞諸在倫敦之南愛政界中人、英愛協定之性質、頗爲廣大、包括財政與國防等事、衆信南愛政府已允以英政府之密切商權、辦理國防事宜、而英政府則允撤回現駐南愛若干口岸之英軍、至於南北分立問題、並無變更、惟英愛協設之趨勢、將使北愛與南愛有密切之關係、

◎倫敦廿三日海通社電、關於英愛協定內容、官方雖未有所洩露、但據消息靈通方面探悉、其中包括下列各點、（一）英國對於各自治領所採取之特惠關稅制度、擴張施予愛爾蘭、（二）英愛雙方、協議減低關稅、以利愛爾蘭農產物之輸入英國、及英國工業品之輸往愛邦、（三）解決五百萬鎊年金之問題、按此項年金、自一九三二年凡勒拉秉政後、即停止交付、不惟對於英國國庫關係甚大、而於私人生活、亦影響至鉅、至於國防問題、此次英愛協定中、則並未涉及云

確保痔瘡斷根

痔科專家朱葆祥醫士秘製之（化痔神丸）及（痔瘡斷根散）專治男女老幼內外一切痔瘡無論新久痛癢腫脹血崩脫肛腸紅便血等症經服無不立見奇效一服斷根永不復發是藥本所首創發行已念七載經政府化驗給獎非欺世之藥可比惟恐假冒甚多請注意●每盒各售一元二角雙料加倍●函購寄費加一●同仁醫藥所發行　上海英租界貴州路（新光戲院西）寧波路口

生生醫院

院長翟紹衡

美海軍部長反對
限制海軍活動範圍

◎華盛頓廿二日美聯社電、美國海軍部長史璜生、今日表示極端反對會之限制海軍活動範圍、史璜生發表其最近與民主黨參議員荷麥文所交換之信札、荷麥文在信中謂、限制美國海軍活動範圍之目的、乃在企圖「繫住警犬、使之不逃出而警衛世界」、史璜生之覆信稱、國會爲海軍規定和平時期政策之企圖、將使吾人受嚴重之阻礙、渠對於限制海軍在理想國防線以外活動、表示反對、因將危及海軍國防之正當活動也、荷麥文稱、限制海軍和平時期之活動、並非和平主義者毀傷海軍之企圖、渠稱、「吾人從繫住警犬使之不至爲美僑在中國揚子江之投資、而逃出以警衛世界、「史　生答曰、「據海軍部之意見、以爲一國之邊境不應如此規定、以免在實行國防計劃事上、遇有誤會誤解及阻礙」、參議院對於文生海軍法案之辯論、將於星期一繼續、屆時反對派將限制其辯論、以促該法案之早日通過、

霞飛路發生暗殺案

前法捕房探目李連生死斧下

兩暴徒於行凶之後出門遠逸

南京人李連生、今年四十八歲、前在法捕房充正探目、於二年前銷差、現居法租界霞飛路九八七弄即錢家塘餘群里十三號、係自置之產、於昨晨六時半、李尚睡臥未起、其妻甫起身漱口、傭婦正開後門傾倒便桶之際、突有身材高大暴徒兩人、分執手鎗利斧、由後門衝入、直至樓上、在前之一人執手鎗對準李妻蔣氏（三十一歲本地人）胸部、嚇禁聲張、逼令面壁而立、在後之一人、執利斧直入李之房內對準李之頭部左頰猛砍三下、以目的已達、即返身一哄下樓逃逸、迨凶手去後、李妻走至牀前、見遺有凶斧一柄、李被砍滿牀鮮血淋漓、已經氣絕、始呼集同居鄰人、凶手已遠颺無蹤、即報告法捕房、派探前往調查、一面將李屍舁送同仁輔元分堂驗屍所、即於當日午刻報請特二法院、由王任檢察官偕法醫書記等蒞所驗明屍體、升座公案、據承辦探員報告出事調查經過、屍妻李蔣氏投案稟述、述其夫被害狀況、請求緝凶伸雪、領屍收殮、官諭驗得李連生委係因砍傷身死、屍交李蔣氏領殮、凶犯由警務處緝解法辦、凶斧一柄扣押、仍交原探帶回捕房核辦、

大沽路捕盜格鬥

路人紛紛逃避結果五盜俱逸

傷西捕等六人

大沽路小菜場對面一百廿二號勤昌煙紙店、昨晚六時許、已經收市、夥友等在店堂中晚膳、忽來盜匪五名、推門入內、出槍恫嚇、逼令交出銀箱鑰匙、夥友等答稱司帳員不在店中、盜等即將各夥友逐一抄搜、共計搜得國幣十餘元、當時該店老司務丁姿耀法見狀、即上樓報告帳房郭林甫、郭知樓下有盜、即在窗口邊狂吹警笛、同時夥友沈阿龍即潛行走上曬檯、越牆而出、爬至隔壁勤康草紙行、借用電話報告成都路捕房、捕頭得報、立派中西探捕前往、並召警備車兩輛協助兜拿、時適有二一〇號西捕BOJTA率領一五四一・一七七八及一三二二號三華捕、在附近各路巡邏、當時聞得警笛、即飛步趕來、至勤昌煙紙店門口、適與盜相值、盜即先發制人、開槍拒捕、各捕亦即開槍還擊、其時探捕及警備車亦同時趕至、幫同追擊、一時路人紛紛逃避、附近居民皆不敢出戶、結果西捕二百十號中彈受傷、五盜均被兎脫、盜中有無受傷者、不得而知、但當雙方格鬬時、尚有行人五名為流彈所傷、計曹金玉（本地人廿六歲）傷腿部、紀小堂（浦東人六十九歲）傷腿部、女孩朱林弟（大場人十二歲）傷胸部、黃包車夫蕭德富（江北人廿歲）傷大腿骨已碎、黃鳳怡、（本地人廿五歲）傷右腿、事後經捕房召救護車、將各受傷人分送紅十字會及仁濟醫院醫治、但黃鳳怡以為有嫌疑、改送工部局巡捕醫院、西捕二百十號則送宏恩醫院醫治、

自來火街立賢里

破販土大機關

法警務處華督察員錢乘龍・正探目王如松・包探曹傳標・馬銓之・王關成等於前日下午六時許、接得密報、自來火街立賢里九號、由潮州人郭成志即前華界九畝地東首新倉街郭寶豐土行主、在內設立私販煙土大機關、日銷貨物千餘元、該探等即按址前往、拘獲郭妻周氏（卅八歲）及買客周明成（四十五歲潮州人）兩人、主犯郭成志聞風逃逸、當場抄出煙土十餘兩、賣錢一百六十七元及帳簿圖章戥子、一併帶入捕房、昨解特二法院刑一庭、警務處律師陳明案情、依刑法二五七條起訴、訊之郭周氏供認販賣不諱、又據探員報告拘捕情形、請求改期拘捕主犯郭成志到案等語、廖推事諭改期廿八日再訊、被告等收押、

中華勞資糾紛

昨日法院續審

中華書局停工糾紛、該局同人會因與資方談判多次、迄無結果、曾具狀法院、申請調解、昨為開庭續審之期、到勞方代表劉維槐・汪銘生・張麗燕與律師俞傳鼎・孫啓英及資方律師與沛然等、承審推事王去非先開庭、向雙方勸告、略稱在此非常時期、勞資應當互相合作、本案調解、務望雙方能信仰本院公平辦法而遵守之、繼即詢問雙方對於條件意見、乃逐條詳細研究、秉公處理、歷時三小時之久、進行甚為順利、後推事諭雙方將職工名單詳細呈報、在本月三十日再開庭一次、當可解決、聞勞方同人會已發出通告、請該局未經登記之職工、限五日內向漁門路四六九號該會報名登記、以便呈報法院而得享受應得之權利云、

愚園路破獲規模宏大賭窟

一日人承認主腦由日方帶去

華人員役賭客等六十人判懲

靜安寺捕房偵悉愚園路四百七十弄賢鄰別墅九號門牌、有人組織大規模之輪盤賭窟、美其名曰亞洲敘歡俱樂部、依靠某種勢力、公然糾衆聚賭抽頭漁利、沿途分發卡片、拉人入局、並填發通行證、以利出入、該賭窟較諸日前在白利南路花園邨破獲者、更形偉大、組織亦嚴密而健全、該捕房為慎重計、事前曾派探夏業山實地調查屬實、乃於前日下午、由華探長烏承談・唐子鴻・西探長通恩及華探夏業山等、前往拘捕、共拘獲華人林祝山等六十名、日人山田他與告一名、抄獲輪盤一只、長桌一只、牌九牌缸骰子九付、籌碼三千餘枚、鈔洋二百另五元、以及煙具等物、嗣因日人山田他與吉承認該賭窟係彼所開、內中一切物件、亦係彼物、捕房人員以既有日人關係、乃通知日本憲兵司令部、派憲兵到來、將各物嚴行看守、並將山田帶回司令部、捕房探員亦將華人六十名帶入捕房、除內有陳明・應鵬二人各以二百五十元保出外、餘人均分別收押、

昨晨解送第一特院刑八庭、保出二人未到、被告方面延范剛・俞恩良律師到庭代辯、即據捕房律師錢恂九依照刑法二六八條二六六條起訴、並陳明案情、謂被告林祝三、係代表在逃之岑德明前往租屋者、杜俊初為職員、李小音為帳房、繆少魯係譯員、曾華春錢之濤專任轉盤、程祖泉二人為招待員、胡阿三望風、黃莫・李公二人為茶房、高成為管庫員、專司賭客食物者、其餘各均屬賭客、查該處房屋、專供賭博之用、前係榮生公司、今為亞洲敘歡俱樂部、二樓上共有房間三個、賭臺數只、籌碼三千餘枚、均自一元起至二百元止、檯布數塊、上面註明號碼、帳簿數本、另有通告一張、限定投注者、自一元起、最多二百元、又抄獲卡片甚多、圖章一枚、備作通行證之用、其三樓上特闢一室、作為賭客休息及吸煙之用、留有煙具、但此項物件既有日人關係、現由日本憲兵看管、未曾帶入捕房、查該處房屋係由被告林祝三代表岑德明向九江路中和地產部租賃、月租三百元、註明自本年三月十五號起、至明年三月十四號止、所有雷盤押櫃、均係岑之名義云云、經戴推事向各被告逐一質訊之下、判決各被告分別懲罰以儆、

奉化雪竇山麓

發生綁案

奉化訊、奉化雪竇山麓下躍駐（地名）、雖係一小村落、但近已形成奉海（寧海）間交通要道、有居民千餘戶、商店百餘家、其中有本村人周根林者、開設周裕記米店、號稱殷實、忽遭匪徒覬覦、十七晚十一時餘、突來匪徒八人、口操雜音、執持手槍木殼槍、將店門撞開、直入內室、將周根林及周子連貴（年八齡）從牀上拖出、一併綁去、財物不取、臨行開槍二十餘響示威、該店牆壁上彈痕纍纍、至十八日午後、周根林忽隻身歸來、行蹤詭秘、不肯見人、據悉周父子被匪架至寧海屬某山中、匪囑周備鉅款贖取其子、故將周釋回、至周連貴仍被困匪窟中、

擲手溜彈之盜匪解審

新閘捕房華探長劉俊傑、探目陶如璧、前晚九時、在哈同路拘獲盜黨王羽仿・陸寶林・荊安生・李金興・孟進等五人、當時王陸二人各以手溜彈一枚拋擲、幸鐵針未曾取出、故未爆炸、否則探員之生命堪虞、繼又至愛多亞路春江旅館十號房間、續獲趙文斌、朱昌泉二人、帶入捕房、昨晨解送第一特院、捕房律師王耀堂以被告等犯案頗多、請求改期十四天再訊、蕭推事諭王羽仿等七人准予羈押十四天再訊、

卡德旅館中

破獲姦情

男女均受懲

紹興人何大洪、二十三歲、滬戰前本住虹口、向無恒業、游手好閒、二年前在虹口某戲院觀劇、邂逅寧波少女王根弟、二十三歲、情好彌篤、何在十七歲時、早已由其父母為娶寧波女子韓氏、（年亦二十三）為妻、但自大洪與王根弟結識後、夫婦間即形同冰炭、迨滬戰起、何之父母偕子媳遷至滬西赫德路嘉和里二十六號、旋何韓氏亦返寧波原籍、今年廢歷三月初七、韓氏自鄉間來滬、即逕至赫德路夫家、詎在此數月間、大洪已與王根弟相逢同居卡德路一百四十三號弄八號卡德旅館七號房間、王根弟手頭略有積蓄、舉凡房金（每日約七角）及一切、均由根弟付給、韓氏於得知詳情後、即赴卡德旅館與大洪爭吵、詎大洪蓄意將韓氏遺棄、竟置不理、韓氏恐極、即於昨日上午六時、投新閘捕房報請捉姦、由華探翁佩玉及西探司密斯偕氏同至卡德旅館、抵該房時、大洪與王根弟一度春風、疲極熟睡、當時二人均在睡夢中、被翁探揭被時驚醒、一幅春畫、滿現於探目前、翁探等詳細觀察後、何韓氏所報非虛、促兩人起、着衣後、一併帶入捕房、即於九時半、解送特一院刑八庭請訊、捕房律師錢恂九報告本案經過後、推事當庭判決、何大洪有配偶而與人通姦、處有期徒刑四月、王根弟與有配偶之人通姦、亦處有期徒刑四月、如易科罰金、以一元折抵徒刑一日、

誘拐婦人為娼案

兩犯各判處徒刑

住居法租界東自來火街福星里五號流氓張寶、即朱張寶、於本年三月間、串同本地人徐林根即王阿三、誘拐婦女十六口赴杭州、以做工為由、供人姦淫漁利、內有住居法租界八里橋街執中里六號甬籍婦人與王秀娟、今年二十六歲、亦被拐之一、因不堪痛苦、私行逃回上海、後具狀特二法院刑庭、提起自訴、經法院派警將張寶拘案訊押、而王阿三逃逸無蹤、詎知天網恢恢、因與楊福根等同犯同樣案情案被拘、經自訴人與王秀娟於庭時指認、各情已誌本報、昨日午後又奉特二院繆慶邦推事開庭續審、自訴人與王秀娟陳述由被告等假以薦至虹口套鞋廠做工為由、騙至杭州賣淫經過情形、訊之兩被告一味狡賴、庭上核供、宣告終結、當庭判決、王阿三張寶共同意圖營利、而略誘婦人、王處徒刑七年、張處徒刑六年、判畢諭令還押、

投江遇救

回教徒李慧敏、係北方人、因神經衰弱、意旨不清、忽於前日傍晚五時、在公共租界外灘十一號碼頭、投浦自盡、幸由海關水巡捕房救起、訊明係由環境惡劣被迫所致、當派探送往徐家匯路回教堂救濟、

山西路查獲煙館

老閘捕房華副捕頭邵有光、偵悉有人在山西路三百四十五號內開設燕子窠、容人開燈吸食鴉片煙、當於昨晚督同中西捕多名、前往拘捕、當場拘獲窠主粵人周柏（年四十五）煙客梁錫群（年四十一・廣東人・住新閘長沙路一百三十五號）、楊金（年五十・廣東人・家居麥根路興盛里八號）、祝阿祥（三十七歲・粵人・住麥根路五號）、搜得煙槍一支、煙盤一只、煙盤二只、秤一件、煙六十小聽、重半兩、又兩小瓶、重一分、一併帶入捕房候核、

小沙渡路盜案

昨晚八時三十五分、滬西小沙渡路五九一號某藥材店、突來盜匪二名、一執手鎗、當被劫去國幣二十元、揚長而逸、

虹橋路鎗傷老嫗

本地婦人陳顧氏、五十二歲、家居法華鎮六百三十九號、昨日下午行經虹橋凱旋路附近、忽被擊傷腿部、事後經人車送紅十字會醫院醫治、

長江下游航線

怡和太古恢復

英商怡和太古兩輪船公司計劃恢復長江下游航線、同時向日當局交涉恢復行駛天生港、在未商妥以前、暫駛新港新生港及江陰之張家港等處、㈠怡和之瑞和湘和兩輪、每星期二四六日晨六時由滬直駛江陰東門外張家港黨灣新港東界港、㈡太古已派萬通輪於前日駛新港、武穴輪定明日再駛往、

還我自由

謹謝王健人先生戒煙之靈驗　余因筆耕墨耘心神交疲不濟之時藉一口煙霞以振發之日久成癖沉湎苦海最近得友人介紹識王君寓法租界殺牛公司背後黃河路華寶坊六號半王健人先生出其祖傳秘方製丸賜服未滿匝月沉疴全釋感謝之餘謹為介紹　胡憨珠謹啓

趙濟倉　白濁粉

事實證明　贈送試服　如無功效　退還原洋

美人三花　相得益彰

RICHARD HUDNUT

自來美人麗質必資高尚香品以為修飾殆猶錦上添花相得益彰 三花香霜潤膚嫩面蓋世無双三花香粉精粹幽香獨樹一幟先取香霜搽面次取香粉撲面於是二者融合為一玉容明媚芬芳襲人誠凡現代化之美人莫不專用三花香品焉

雙妹牌　花露水　蘭花粉

芬芳嬌艷　轉媸為妍

中國廣生行出品

勝利舞廳 今日舉行 二合一艷舞

三時開始●奉送香茗●菲島樂隊●優秀舞星

晚舞香茗●半價一角●優待來賓●奉贈香煙

地址北京路金城戲院隔壁電話九六一七五

蔡葆和醫師 負責包治花柳毒症 輕病五元 重病十元

供給打針服藥 電療完全在內 憑念年經驗 限日保斷根 ●療法●採科學療法 決不受痛苦 特備 不另取費

白濁　下疳　橫痃

地址三馬路廣西路西首六九六號（即揚子飯店間東）江南醫院

巧妙發明　功效驚人

真空水治器

是直接施之於患部之物理療法

上海六馬路二三一號 中央大戲院東第一家 百齡藥社經理

吳良材眼鏡

二百十九年老牌子●南京路拋球場西首

與市上一般滑頭貨截然不同

巴芬露 PAFENRO

請仕女們密切注意……如患有狐臭毛病者請速用

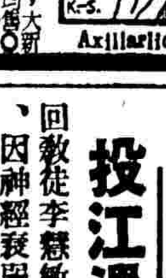

Axillarliquidi

老刀牌

枝枝美妙　香味最清芬　價錢最公道

第一老牌名烟

CG-214

大光明

今天獻映 二時半 五時半 九時半

闔府歡迎的精彩大節目

毛克孿生子

傑作獨一無二偵探鉅片

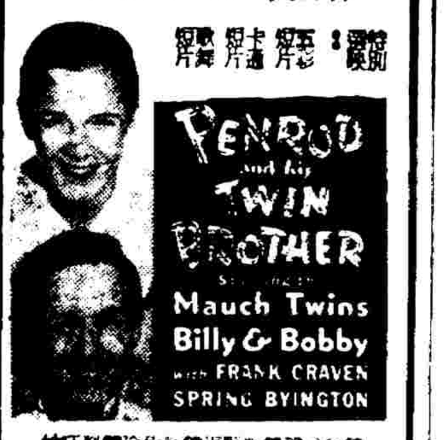

小夥伴

注意歌片之王「泰山復仇」

國泰

今日上午十時半加映一場

今天獻映 三時 五時半 九時

威廉鮑惠爾 安娜蓓拉兩星初度合演

（華文字幕）

"THE BARONESS AND THE BUTLER"

小姐與二爺

愛德華羅賓遜主演巨厦藏屍記

南京

今晨十時半加映一場

今天獻映 二時半 五時半 九時

瓊克勞馥不朽作

芙蓉春暖

◀附印中文說明字幕▶

震撼心靈香艷諷刺偉構

十大鉅片之一

麗都

今天獻映 日戲二時半五時半 夜戲九時

屈賽 番琪 佛蘭支通

THEY GAVE HIM A GUN

是誰之罪

范達克氏偉大貢獻

下期貢獻 青春時節

大上海

今晨十時半加映一場

今天獻映 二時半 五時半 九時

"DRACULA"

活殭屍羅伽茜成名作

屍變

凡十六歲以下者無人伴招待不

全世界恐怖片之王

注意映期 風流歌后

金城

北京路貴州路 電話九〇二一一

今天日夜三場開映

二時半 五時半 九時

中國戲劇史上空前大傑作

舞台久演人落淚，經人搬上銀幕，今日見相加倍感動！

陳燕燕 談瑛 梅熹 王引 洪警鈴 周文珠 主演

雷雨

新華影業公司又一巨片

曲折錯綜 離奇慘酷 悲壯不容 熱不可當

張善琨監製 方沛霖編導

今天晨十時半開映 五彩米老鼠 座價一角二角

新光

寧波路廣西路口 電話九四五九〇

時間 二時半 五時半 九時 四角六角八角

藝華公司美新獻 中國藝華電影文嘯矢

火速定座

初戀

連日擁擠

是書意詩思交織而成的妙品

是純情摯愛凝練而成的傑作

編導 劉吶鷗 主演 張翠紅 李紅 徐蘇靈 關宏達

村女多情 ● 魂銷月夜 ● 造物妙善 ● 腸斷天涯

賢慧媳婦 開始售票

光陸

今天開映 日場二時半五時半 夜場九時

出入千萬死裏逃生

瑪麗德黛琳

兵荒馬亂熱情火熾

亂世情鴛

鎗林彈雨生靈塗炭

俄國紅白戰爭逸史

平等閣筆記

每册大洋八角 毛邊紙大洋一元 有正書局

世界最大之聖經，在美國勞安傑者。此書計有八千九百八十四面，係用橡皮字模手工印成，費時二年。圖中為此巨大聖經及印刷用具。

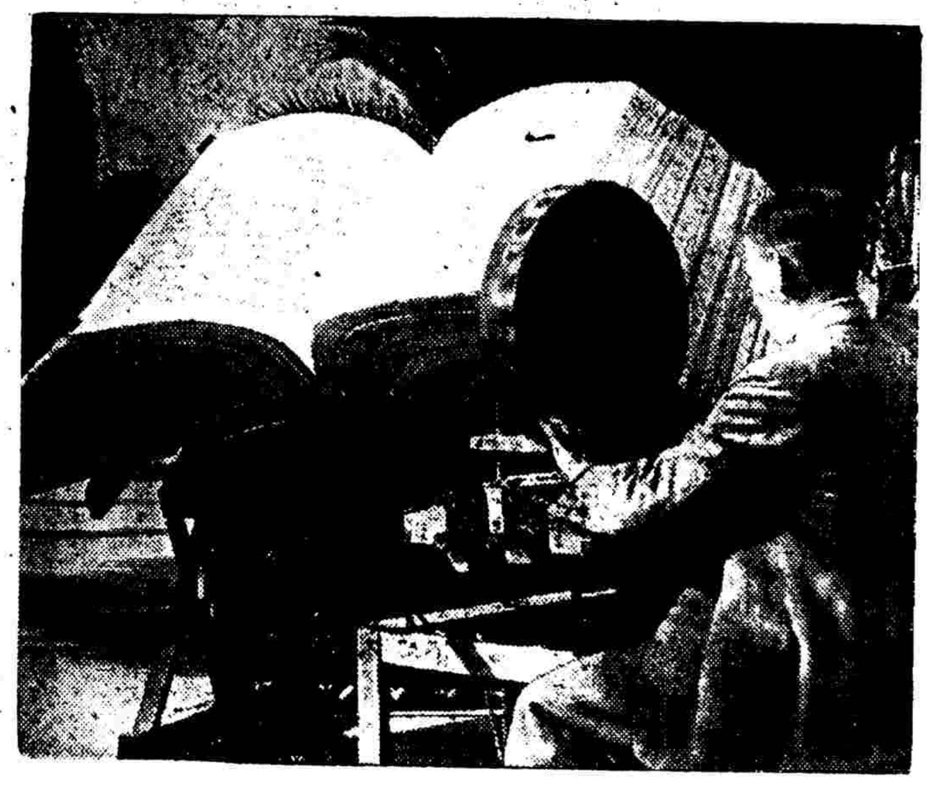

丹麥警察常舉行各種競賽，最有趣者為自行車障礙競走。圖示一警察乘自行車經過俯仰板。

美國電影明星瑪喬立克委宛，近已改變作風，由閨秀派而為浪漫派，其新製羅曼斯迪克的服裝，尤美艷出色。

下：美國婦女健美會會長司達克小姐，專用新法訓練會員，圖為預習周年紀念會會中表演之一節。

西政府軍中女戰士偕一同志視察北戰場炮毀房屋。

退職後之英外相艾登，出入書肆，購求刊物。

英美兩匯轉鬆 掛牌法匯賤驟

昨本市英美兩外匯市況、因外商銀行賣意較上日為佳、且有日行供給、致轉賤蕩、交易不寂、洋行頗有納量、兼扒港匯與法郎、具申請之進口洋行、曾向花旗結得英金價一先令二辦士〇六二五、因法國對英美匯兌突又狂跌三法郎八十七生丁至一角一分二五、致中央掛牌法匯竟賤至九百八十法郎、計長二十六法郎、匯豐掛牌長七法郎、賤至八百八十法郎、餘均未更、而內盤市況、自

英金早開銀行賣價即平、計現貨一先令一辦士二五、繼之同價匯豐售予洋行、大英出中興一辦士二八一二五、午收又硬至一辦士二八一二五可結、計硬〇三一二五、

美金早開銀行賣價亦平、為二十七元半、同價花旗售予洋行、後一度軟至華比出洋行四三七五、末幾日行三井出有利七元五六二五、市況轉硬、午刻趨平、午收七元五六二五、計硬〇六二五、

法匯東方售予洋行、價八百八十五法郎、計長五法郎、

港匯有利出洋行、價八十八元七角半云、

中外金市復疲

昨本市中英金價重帶疲勢、緣英純金忽復降去半辦士、每盎斯退為六磅十九先令六辦士、中央銀行之中國純金收買價、遂為一千一百三十九元二角、掛牌海關金仍二元二角五分二厘、上海標準標金價小三角、為一千一百三十四元四角、至現金烚赤暗盤市疲、情況益穢、蓋外護愈穩少變、每條（十兩）錢兌業售出百數十兩、而吸數十兩、某客帮少出、津帮買進、聞最後賣價二百八十二元、收進二百七十七元、計又軋小二三元、金號售出予本牌同為二百九十元、收進二百七十元、現標金照上價十元、首首金掛牌未更、

各國幣價

幣別	買進價	賣出價	較上日價
英金鎊	[illegible]	[illegible]	升
英金票	[illegible]	[illegible]	跌
美金鎊	[illegible]	[illegible]	升
美金票	[illegible]	[illegible]	平
香港票	[illegible]	[illegible]	[illegible]
法郎票	[illegible]	[illegible]	跌
新加坡票	[illegible]	[illegible]	升
荷蘭票	[illegible]	[illegible]	平

新豐指數

下列三種指數表、係新豐洋行昨日編製、以每類各種價格平均統計、比較漲跌、而資參考、（關於上海普通股票及上海中國公債指數、以一九三二年七月底市價為百分率、上海橡皮股票指數、以一九三一年底市價為百分率、）

名稱	四月二十二日	四月二十三日	上落	去今兩年中最高	去今兩年中最低
上海普通股票	四三・三七	四三・三七	不變動	九九・〇三	四三・三三
上海橡皮股票	二〇一・〇六	二〇一・六〇	[illegible]	三七二・四七	一四五・五七
上海中國公債	二〇・六一	二〇・六一	[illegible]	一一六・〇九	八一・八九

上海橡皮紗廠股市

（眾業公所行市）

四月二十三日上午做開行情

股數	牌名	月期	成交價
五〇〇	怡和紗廠	現	一四・〇〇〇
五〇〇	怡和紗廠	現	一三・九〇〇
一〇〇	英查華	現	一二・〇〇〇
五〇〇	怡和紗廠	現	一三・九〇〇

主客做成交易行情

股數	牌名	月期	成交價
五〇〇	怡和紗廠	現	一四・〇〇〇
二〇〇〇	三能盤	現	一・二五〇

下午逢週六循例休假無市

◎調查倫敦利物浦橡皮存數

上存……七萬八千七百四十五噸、在此一週中間、截至昨日為止、（預測）可增加二千噸云、

美匯（國幣百元計算）

花旗出現貨	二十七元半
洋行入現貨	二十七元半
華比出現貨	二十七元四三七五
洋行入現貨	二十七元四三七五
三井出現貨	二十七元五六二五
有利入現貨	二十七元五六二五

花旗出現貨	一先令二辦士〇六二五
洋行入現貨	一先令二辦士〇六二五

有申匯

英匯（國幣一元計算）

匯豐出現貨	一先令二辦士二五
洋行入現貨	一先令二辦士二五
大英出現貨	一先令二辦士二八一二五
中興入現貨	一先令二辦士二八一二五

美銀長風漸熾

（蒙得利白銀）

五月期	四二・八五	升・三〇
七月期	四二・一五	升・三〇
九月期	四二・〇〇	升・四五

◆海外匯兌

倫敦對紐約先令	一先令一辦士半	平
英對美匯兌	四元九角六分七五	跌
美對英匯兌	三元〇二分	跌
英對法匯兌	[illegible]	[illegible]
美對法匯兌	[illegible]	[illegible]
法對英匯兌	一六三法郎	升

◆海外銀電

英倫近期	十八辦士一八七五	平
大條遠期	十八辦士一二五	平
紐約銀價	四角二分七五	平
又	[illegible]	平
孟買銀價	四九羅比	升
又四月	四九羅比	升
又五月	四九羅比	升

匯豐掛牌

英國電匯	一先令二辦士
美國電匯	二十七元半
法國電匯	八百八十法郎
香港電匯	八十八元半
印度電匯	七十三羅比
日本電匯	九十四元半
荷蘭電匯	四十九盾
德國電匯	六十八馬克
新加坡電匯	四十七元
小呂宋電匯	五十四元

本日海關金單位價

上午十時公佈價	[illegible]
中央銀行	[illegible]
以英金一先令二辦士半計	[illegible]
美金	[illegible]
英金	[illegible]
法郎	[illegible]
德國馬克	[illegible]
香港銀行	[illegible]

中央銀行掛牌

四月二十三日

海關金單位	[illegible]
海關金合英金	[illegible]
上海標準金價	[illegible]
純金收買價	一千一百三十九元二角
英純金每盎斯	六磅十九先令六辦士

（以上均以法幣一元為單位）

安南票	[illegible]	[illegible]	跌
暹羅比票	[illegible]	[illegible]	跌
坡幣大票	[illegible]	[illegible]	跌
菲律賓票	[illegible]	[illegible]	平
義大利票	[illegible]	[illegible]	平
德金票	[illegible]	[illegible]	平
瑞士金票	[illegible]	[illegible]	平
加拿大票	[illegible]	[illegible]	平

凡是投考的朋友都一致採用雪懷快照

雪懷快照

快到極點

四時可取

新新公司後面

雪懷快照神氣活現 報名贈友均極相宜

若衡

逸園

亞爾培路

●風雨無阻●

今日下午二時半起賽 務請早臨

▲春季香檳票

五月八日開彩 現已出售 每張國幣二元 ●票少獎多●欲購從速

出售處 亞爾培路 愛多亞路

下期大賽

星期三（四月二十七日）下午五時半

星期四（四月二十八日）下午五時半

談瑛　梅熹　徐莘園　夏霞　孫敏　王徵信　合演

請注意開映地點及日期！

良心與罪惡的搏鬬　正義與私情的衝突

夜奔

導演 程步高　編劇 陽翰笙

明星公司精彩作

巴黎　今天開映　二·五·八·十一

今晨勞萊哈台　十點半加映一場

窮開心清歌妙舞！滑稽新穎笑痛肚皮

勞萊哈台　招財進寶

纏夾三險牆穿戶！

每日加映五彩卡通片

下期開映　怒焰

浙江　勞萊哈台奇趣傑作

妙人妙事、趣畫趣話

孿生兄弟

逢人詩海、到處塌台

即將公映　怒海雄魂

上海第一輪

法國文豪巴爾札克不朽名著　蘇聯……出品

守財奴

黃金大戲院

今天上午十時開始預售座券

粉菊花大鬧洲城　王泉奎威鎮草橋　計艷芬打櫻桃　王筱芳虎村惡　張君秋蘇三起解　譚富英富英定軍山

廿六日星期二夜戲：馬盛龍鳳凰山　計艷芬打杠子　王筱芳大金錢豹　張君秋玉堂春　譚富英空城計斬馬謖

廿七日星期三夜戲：馬盛龍粉菊花陰陽河　計艷芬奪頭關　王筱芳冀州城　張君秋全本金鎖記　譚富英全本捉放曹

卡爾登大戲院

日戲一時　夜戲七時　座價

今天日戲：于宗瑛　王蘭芳　張慧聰　劉文魁　高百歲　于麒麟　童秦蓮　（五六本）天雨花

明天夜戲：于宗瑛 張慧聰 宗慧 英聰　剃頭代首　于素秋 葛次江 蓮英 人面桃花　劉文魁 麒麟童 高百歲 于宗瑛　群英會 借東風 華容道

今天夜戲：王蘭芳　張慧聰　于麒麟　高百歲　劉文魁　于宗瑛　葛次江　全部董小宛

馮子和先生編劇　周信芳先生導演　全部溫如玉　籌備四個月　排練十數次　即將開演

大舞台

今天日戲准演：陳鶴峯 韓金奎 戰長沙　劉坤榮 打擂台　鐵公雞

角兒的雙齣重頭好戲

今夜公演　西遊記　廿三本

全憑戲好叫座・毋須廣告宣傳

鐵證！　明證

欲窺全豹・務請早臨

英國早應抵抗

日軍在滬之種種行動

前任英帝國商聯會主席在泰晤士報發表之意見

◎倫敦二十三日路透社電、前任英帝國商聯會主席之愛里邦克勳爵、今日發表一函於泰晤士報、內稱、自日本去年八月非法佔據上海公共租界東北區、作爲對華作戰之軍事根據地以來、其始終阻撓英國貿易之程度、英倫人士對之、尚未有認識云、愛氏於述及日人妨礙英人商業時、臚舉日當局拒絕英商電車公司派車入楊樹浦修理廠及恢復蘇州河北行車以便各香煙廠工人往來等事、愛氏又詳述日當局對於日方管理區域內外僑受辱及日貨私運入境等事而採之消極態度、愛氏續稱、許多富有經驗及頭腦冷靜觀察家之意見、皆以爲日人在上海之侵犯舉動、如在郵政局派日籍檢查員等、及在各碼頭派日籍海關檢查員等事、早應有更强大之抵抗、如吾人能堅決維護吾人之勝利、日本未必敢冒險與吾人作公然之衝突、日政府之趨於與英修好、在近數週中業已顯明、日本果欲如此、則唯一方法在停止其令人不能容忍之上海官軍侵犯、而使此重要城市、有恢復其無辜而被摧殘的命運之機會云、

美駐華法庭判決

美商收管招商局

美聯社本埠消息、惠靈亨脫公司收管價值七千萬之中國招商局一案、現已由美國駐華法庭判決成立、此事於目前國際關係中極爲重要、蓋此項判決、足以影響中日美三國在遠東之航業利益也、蓋日軍現在佔領中之中國招商局財產、不僅須交與美人接管、同時中國政府於戰事發生所鑿沉之船隻、亦須賠償該美國公司、此一判決、可使美國此後船隻、在黃浦江中得到自有船塢之便利、可以節省許多靡費、蓋以前美商之船隻、如須修理、必須交英人或日人所辦之船塢也、據代表該公司之律師向法庭申稱、該公司事實上取得該局之所有權、已逾一年、其根據係在一九三六年五月至一九三七年三月中、該公司所貸於該局之資金、無慮一千五百萬、因此中國政府遂將該局之財產經營權等、授與該公司、同時在戰事未爆發前、該公司曾發行公司債四千五百萬之計劃、俾使投於該局之資本得以達成七千萬元之標準、此外、該公司又提出許多證據、嘗華方經營該局時、年有虧負、但在該公司接辦之第一年後、即能盈餘二百七十萬元、又據本案之原告律師稱、當戰事未爆發前、該公司曾有擴充招商局之計劃、如擴充新航線、以及建重設備與碼頭之改善、在福州路外灘建造十五層樓、價值四百五十萬金之房屋、同時又曾訂有契約、以四百五十萬元建造新船七艘、另建碎便運貨船若干艘、並計劃向國外購買船隻、該法庭之判決、不准任何中國新政權接收招商局財產、並更進而要求日本軍事當局將所佔之招商局財產、移交美國公司接管、

四底比期將屆

錢業已允通融辦理

到期之款或展期或分償

滬錢業長期信用放款之四底期將屆、錢業公會已定二十五日下午二時召開會員大會集議內匯行市、會員錢莊際此非常時期對於各行號之到期款、均予通融或展期至十底或分期清償、已由各承借之行號與各莊直接洽商、惟信用長期新放款一律暫停、四底到期之款總額僅約一千餘萬元、是項款項均係去年十月底所轉期而來、因去年之十底滬戰已爆發、錢莊即從事緊縮停止新放款、至於滬市金融經中中交農四行竭力調劑後、依然安定如恆、錢業市場之拆息每日均爲一角云、

米船已放

米價回跌

日軍軍部管理糧食後、各米商被迫環境已領照向江浙戰區以內採辦、運滬調節民食、以前被扣之米船業已先後放行、於是每日抵滬之米船陸增、每日恆在五十艘以上、今滬市人口雖增而米商之增加、因國米來源漸旺、所以價格已回跌、頭號米已降至十三元二角、暫時決不致發生缺乏恐慌、米號業公會向公共租界工部局及法租界公董局領取洋米、交會員米號辦理零糶、已由主席張企賢與兩租界當局接洽、預定下星期起實行派米、開數量分四十包及八十包兩種、

蘇錫復郵消息

蘇州郵局揀選在滬郵務人員、已決定本部成行、該批郵員抵蘇後、蘇州郵局、即可恢復辦公、至無錫郵局、則須蘇州復郵後、

平湖線航行

以嘉興爲終點

上海至平湖內河航班、曾因該處情形緊張停航、雖由日商江浙公司及鼎大公司派輪行駛、專事搭客、開航不久、亦告停航、近復由外商公司爲維護交通計、派輪開駛、但仍未能直達、而以嘉興爲之終點、地段亦未能到、現暫以嘉興爲終點、

西國民軍準備總攻擊

◎薩拉哥薩廿三日海通社電、國民軍部隊、昨日繼續在皮倫里斯海界搜索政府軍殘餘部隊、據此間指陳、弗朗哥將軍現已在地中海沿岸佔領六十公里寬之地帶、日內將準備開始各線總攻擊、該項攻擊或即西班牙內戰之最後一幕云、

英內閣爲選舉

邀請艾登出山

聞艾登堅決予以拒絕

◎倫敦廿三日哈瓦斯社電、頃悉外相哈里法克斯勳爵近乘耶穌復活節假期之便、曾往約克郡、與前外相艾登一晤、並向之探詢、是否有意東山再起、艾登如何答復、尚不可知、但聞張伯倫首相在位一日、渠即一日不願再作馮婦、至哈里法克斯外相所由採取此項行動之故、乃因保守黨辦理選舉事宜之人員、一致以爲國民內閣、若挽艾登繼續供職、則於下屆總選舉時、當更可號召選民、緣保守黨溫和派與國民自由黨多數黨員、曾謂自艾登辭去外相一職之後、英國外交政策、即「過於右傾」、現內閣若能將此種傾向予以放棄、則各該黨社員、對於組織國民內閣一項原則、自將繼續予以贊助也、保守黨某某要人並相信、伊普斯維支城、與倫敦西佛爾漢區最近舉行下議員補缺選舉、結果工黨均獲增利、其故即由於保守黨少數黨員、投票贊成工黨候選人所致、蓋艾登一旦重任閣員、若輩原可擁護政府、此層既不可能、遂使工黨坐收漁翁之利、目下政府地位、雖未因而受有多大影響、但其精神上之威望、則已爲之削弱矣、哈里法克斯勳爵、現已定於下星期一日（二十五日）、返京視事、並定於下星期二日、接見國聯會秘書長愛文諾、討論國聯會行政院（定於下月九日開會）會議程序問題、

惟匈牙利侵佔捷克

南始出兵援助

南總理發表驚人論文

海通社南斯拉夫京城廿三日電、此間半官「弗里姆報」、昨晚發表一驚人論文、說明倘捷克發生戰端、小協商各國所採之態度、據政界人士相信、該文作者、乃係南國總理斯多瓦的諾維區、其中要義有以下數點、㈠說明除非捷克係受匈牙利攻擊、否則小協商其他各國、未必予與軍事援助、㈡批評捷克與俄法訂立之軍事同盟、懷疑其能否生效、㈢力言波蘭羅馬尼亞、對於俄軍假道、均必加以反對、㈣申明南斯拉夫、除非匈牙利侵略捷克、否則不願捲入任何保護捷境之戰爭漩渦、㈤最後忠告捷克、應極力與各鄰國敦促邦交云、

第二特院焚毒

來數日人攝影

江蘇上海第二特區地方法院、近數月來判懲煙毒犯數百名、而沒收之毒品、如鴉片紅丸嗎啡及製毒具吸毒具、價值萬元以上、該院院長王思默、昨日午後二時許、在該院附近空地上陳列毒品毒具、呈請高三分院派員監製、邀請法租界公董局等機關代表到場參觀焚毒、正當開始執行焚毒時、突來日人四五名、各持照相機攝影欲入內、警捕勸阻、該數日人卒以日本新聞記者名義、入場攝取毒品毒具照片多張而去、王院長會同各機關監視焚毒、至晚間六時始行竣事云、

滬西方面

賭風仍熾

滬西徐家匯鎮、邇來賭風殊熾、現被法當局得悉、嚴厲查禁、已捕獲大批賭具賭資、奈一般賭徒、仍不稍斂、致前日在染坊弄楊復興公司、昨日下午四時半、又徐家匯北街仁記里紅綠花記等二處、抄獲賭具一卡車、現上述各賭窟、因時遭搜捕、故營業大受打擊、惟北街禹洲里之徐福及法華東鎮之鴻記等處、近日賭客極盛、更形熱鬧云、

西鄉居民痛苦

匪徒行刦勒詐

西鄉朱家行鎮一帶、因地處偏僻、故淪陷之後、房屋焚燬殊鮮、鄉民相繼回居、惟該處土匪勢甚猖獗、附近所有村莊、咸被騷擾勒索、綁架勒逼、手段極其酷辣、致大小商戶、俱各歸而復出、最近匪等以鄉間實已無財可刦、遂另施詭計、專向有業產之家、具函敲詐、設若不理、若輩即揚言縱火燒燬房屋、故一般屋主默不敢抗、唯有忍痛任憑榨取、茲悉已有鄉民石如玉等數十戶、各被詐去千餘元及數百十元不等、聞接洽機關設在滬西召司德朗路附近、出面談判者、亦素熟識云、

國府籌劃

全國防疫

◎重慶二十三日路透社電、國民政府現正在籌劃、於全國防疫事宜、日內將在長沙開會、協同國聯衛生股討論此項計畫、全國衛生署副署長金寶善博士昨由此乘飛機赴漢、擬出席此會、署長顏福慶博士亦將與會、此外與會者尚有國聯所派之外國專家、衛生署迄今已設防疫中心點三處、不日尚將在全國鄉村與難民區設立防疫處百所、每處以合格醫士一人看護兩人司理之、其首要工作之二、又爲人民注射防疫液、行政院已月撥經費五萬元、辦理此舉、重慶現在中國經濟上與戰局上日見重要、亦甚注意、據外國醫士報告、重慶已發現向所未有之傳染病、如腥紅熱與痢疾之類、而患傷寒者、亦日見其多、此間近成立之夏季衛生委員會現已從事爲民衆打防疫針、及作其他衛生運動、其經費悉由市政府供給、此間現在有教會醫院一所、當局現正籌備重開市醫院、按民國十年與二十一年此間曾發生虎列拉疫癘、今則此小城中居民已增至二百五十萬人、故醫界人士深恐今夏此疫復作、則勢難收拾、現正竭力戒防於未然、庶可事半功倍也、

開灤風潮解決

明日簽協定

◎北平電、外訊、開灤煤礦公司罷工風潮已於本月十七日解決、公司代表與礦工代表於明日簽訂一協定、風潮解決後、煤礦中發現下列佈告、我等之友人、礦工、我人之罷工經二十日已告結束、在此時期中我人生活上所受之損失殊鉅、長此以往則甚爲危險、因之吾人在天津交涉時、最主要之條件爲迅速使我人恢復工作、基於此項決議、余等以最大之努力以達到此項要求、余等深信汝等瞭此文告時必表滿意、深望汝等能立即復工、復工後再於天津繼續談判、

國府命令

◎重慶廿三日電、國府廿三日令、㈠特任孔祥熙兼振濟委員會委員長、此令、㈡任命杜鏞・王孝賚・李思浩・曾鎔甫・湯漪・林康侯・黃文植・陳訪先・關絅之・黃伯度・爲振濟委員會委員、並指定杜鏞・王孝賚・曾鎔甫・陳訪先・黃伯度爲常委、此令、㈢豫保安處副處長蕭灑免去本職、此令、㈣任樊蔚爲豫保安處副處長、此令

粵中空警

（香港）二十三日晨、日機十四架、分三批進襲、一飛粵漢路、向英德連江滘江源等處投彈、略損、一飛黃浦、投十餘彈、我高射砲猛烈轟退、三飛市橋、炸某工廠、旋飛廣九路、向仙村站投彈、午南飛出海、三時半日機四架、飛三灶大小淋島、向各鄉村投擲燃燒彈、◎廣州二十三日電、軍息、日機連日在中山屬三灶及大小淋島轟炸、死傷達數百人、該兩島被焚、民房廬舍燒燬、糧食盡毀、漁船小艇亦被敵搶劫、

出口船期

船名　日期　公司

▲新汽船▼ 德平　二十四日下午三時　怡和
新北京　二十五日下午三時　太古
瑞和　二十六日下午三時　怡和
▲[illegible]▼ 萬納　[illegible]
[illegible]
▲[illegible]▼ 明　二十五日　[illegible]
[illegible]

▲南華線▼ 蘇州　二十四日晨　汕頭香港　太古
安徽　二十四日　汕頭香港　怡和
南寧　二十七日晨　汕頭香港　太古
[illegible]　二十八日晨　厦門香港　太古
元生　二十八日晨　汕頭香港　怡和
[illegible]　二十一日晨　汕[illegible]三海　太古
▲北洋線▼ [illegible]　二十六日晨　青島烟臺天津　怡和
[illegible]　二十六日晨　[illegible]　太古
▲法國馬賽線▼ [illegible]　二十九日　法郵
▲香港小呂宋新加坡線▼ [illegible]　五月二日　渣華 / 昌興
▲[illegible]▼ [illegible]　二十九日　亨寶
▲[illegible]▼ [illegible]　二十六日　大英
[illegible]　五月一日　藍煙囱
▲意國[illegible]▼ [illegible]　五月三日　意郵
▲温哥華線▼ 坎拿大皇后　五月一日　昌興
▲[illegible]▼ [illegible]　五月十日　大英
▲[illegible]爪哇[illegible]▼ 芝沙路亞　二十七日　渣華

▼現約預見高翔

平等閣筆記

每冊國幣八角

上海望平街有正書局啓

共舞台

日戲・夜戲

初次公開　今天日戲　第二十一集　電力驚險　當場出彩

科學昌明無所不能　死光　萬分恐怖　直頭奇異

三寸袖口　一尺許葫蘆

今夜初次開演　第廿一集

風頭出足老客滿　劇情越編越緊越打越來越狠

保證擁擠　請早定座

火燒紅蓮寺

萬利貿易公司遊藝部管理

大中華話劇場

今天日夜初次公演

編劇 趙燕士　導演 陳秋風

王田胡范李秦張劉薛錢

暨全體名角合演香艷奇情名劇

女性的魔力顛倒衆生　金錢的萬能支配一切

石榴裙下

欲知何生子？私生子可變成妻；石榴何不看？石榴裙下看！

田力球

春季香檳

今晚甲組預選全體出場各現身手驚人表演

下午二時起　計打十四盤

1 安力凱　2 羅查拉　3 拉飛爾　4 皮而抱　5 阿蒙地　6 楚曼地

1 阿拉那　2 古禮地　3 泰寶達　4 爾加　5 沙薩門地　6 安杜利

精彩節目來賓擁擠各界請早勿失眼福

晚間八時起　計打十四盤

1 奧薩　2 賈多　3 袞利石　4 依甲蘇　5 楚曼地　6 安力凱

1 后蘭多　2 加拉地　3 古巴龍　4 普登巧　5 亞爾培地　6 蘇羅沙伯

1 亞爾培地　2 古禮地　3 加拉地　4 后蘭多　5 蘇羅沙伯　6 爾加　7 泰寶達　8 安杜利　9 沙薩門地　10 阿拉那

香檳彩票每張二元　明晚決賽　廿日開獎　號碼無多　請速購買　戰後良機　幸勿錯過